

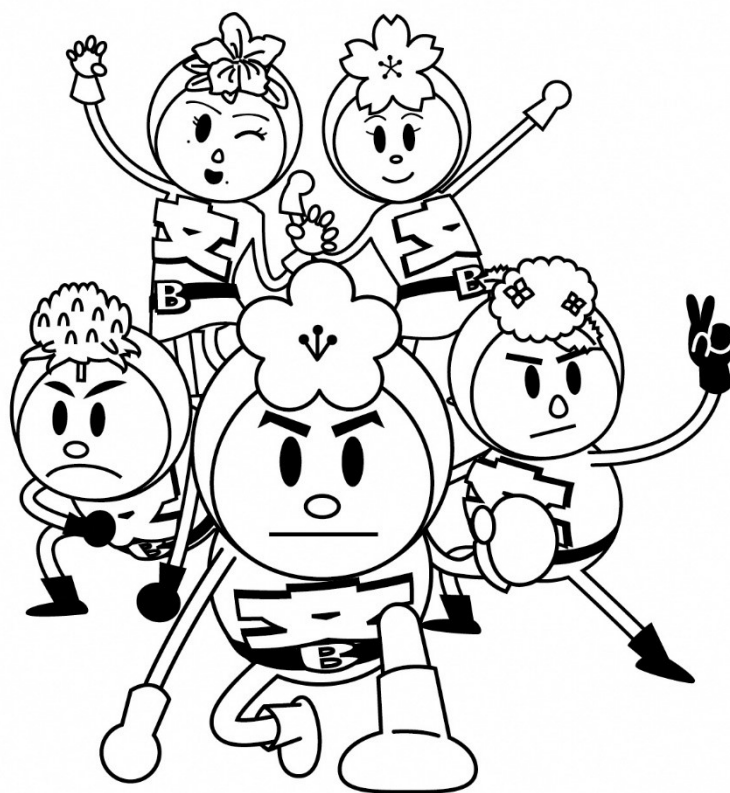

# 文京区 経済課 事業概要

令和4年度事業実績



文京区応援キャラクター  
〈BUNレンジャー〉

# 経済課の組織

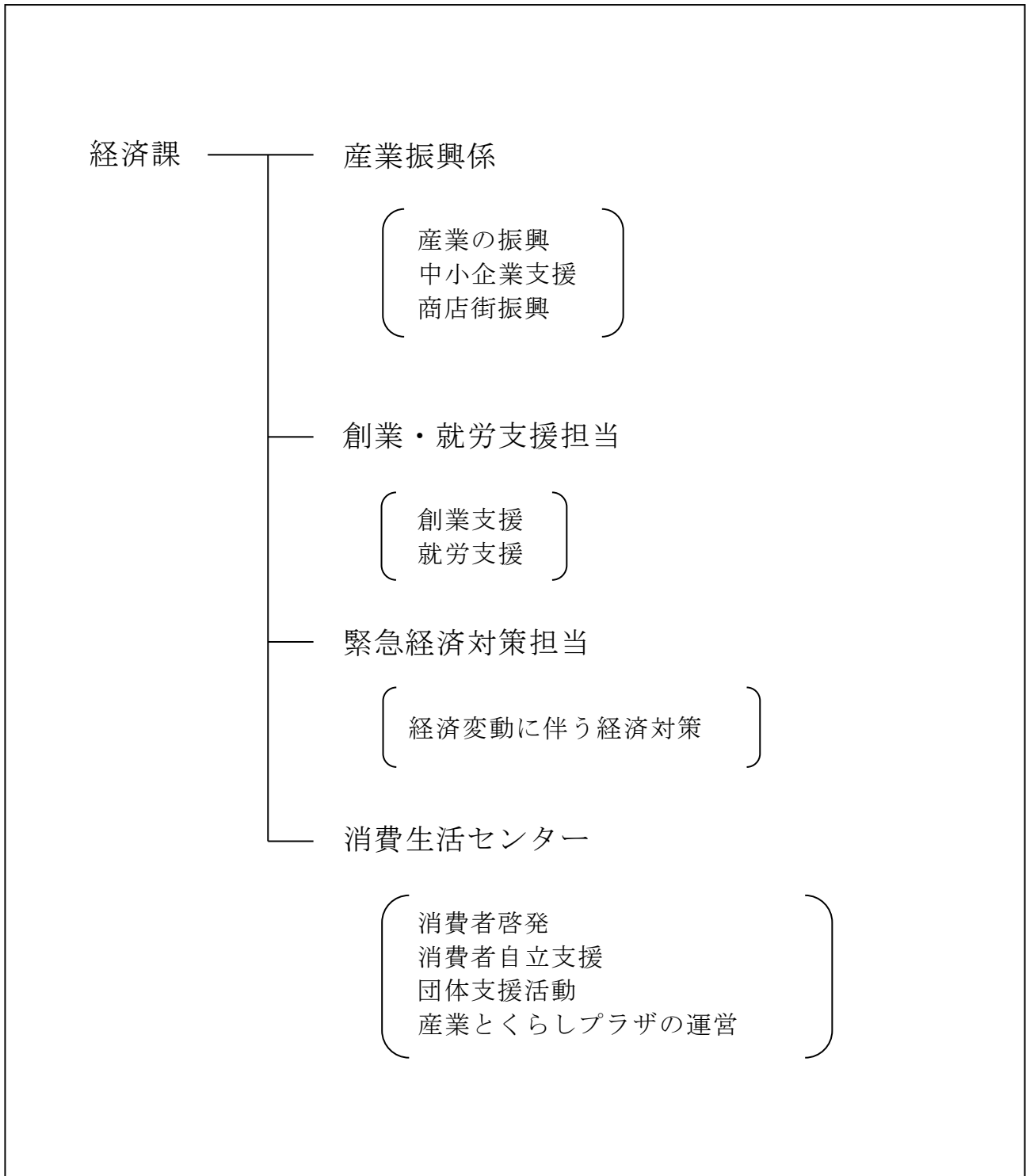

<b>現下の経済変動に対する経済対策（新型コロナウイルス感染症対策を含む。）</b>	4
■ 現下の経済変動に対応するための区内店舗支援事業補助金	4
■ 現下の経済変動に対応するための経営相談支援補助金	4
■ 文京ソコヂカラ自宅療養者・自宅待機者等支援宅配事業	4
■ 住民税非課税世帯等に対する臨時特別給付金	4
■ 電力・ガス・食料品等価格高騰緊急支援給付金	4
■ 文京区生活支援臨時給付金【文京区独自】	4
<b>産業振興行政</b>	5
I 中小企業等の支援	5
■ 経営相談	5
■ 中小企業支援員	5
■ 特定中小企業者の認定	6
■ 中小企業向け融資	6
■ 信用保証料補助金	12
■ 区内産業団体等と文京区長との意見交換会	13
■ イノベーション創出支援事業	13
■ 展示会等出展費用補助	13
■ 企業力向上支援事業	13
■ 企業交流会	14
■ 医療関連産業支援	14
■ 新春特別講演会	15
■ 創業支援セミナー	15
■ 創業入門サロン	16
■ 中小企業向けセミナー	16
■ 内職あっせん相談	18
II 商店街・伝統工芸の支援	19
■ 商店街振興助成	19
■ キャッシュレス決済ポイント還元事業補助	19
■ 商店会加入促進支援	19
■ 商店街チャレンジ戦略支援事業補助	19
■ 地域連携型商店街事業補助	19
■ 商店街販売促進事業補助	19
■ 商店街環境整備事業補助	19
■ 政策課題対応型商店街事業補助	19
■ 地域力向上事業補助	19
■ 装飾灯等電力費補助	20
■ 商店街ポイントカード事業補助	20
■ 商店街宅配事業補助	20
■ チャレンジショップ支援事業	20
■ ウェルカム商店街事業	20
■ 文京ソコヂカラ商店街エリアプロデュース事業	21
■ 文京ソコヂカラ区内店舗情報発信支援事業	21
■ 中規模小売店舗の出店調整	21
■ 文京区技能名匠者認定事業	21

■ 「来て見て体験」文京の伝統工芸	21
III 産業情報の発信	22
■ 文京博覧会 Re_2023（ぶんぱく）	22
■ 文京産業ニュース「ビガー」	22
■ 中小企業サポートブック 2022	22
■ 文京区経済課フェイスブック	22
■ 景況調査	22
IV 就労・人材確保の支援	23
■ 地域雇用問題連絡会議	23
■ 文の京若年者向け就職面接会	23
■ ミニ就職面接会	23
■ 新規学卒求人申込説明会	23
■ 中央安全推進大会	24
■ 中小企業人材強化支援事業補助金	24
■ リカレント教育課程等受講料助成金交付事業	24
■ 文京区中小企業ダイバーシティ人材採用促進事業	24
■ 中小企業若手社員人材育成支援補助	25
V 産業とくらしプラザの運営	26
■ アンテナスポット	26
■ 研修室	26
<b>消費者行政</b>	27
I 消費者啓発	27
■ 消費者研修会	27
■ 消費生活展（くらしフェスタ 2023）	31
■ 一般消費者啓発	33
■ 消費生活推進員	35
II 消費者自立支援	36
■ 消費者相談	36
III 団体育成	38
■ 消費者団体	38
IV 調査・報告	39
■ 各法律に基づく調査	39
■ 計量器調査	39
<b>勤労福祉会館</b>	40
■ 会館利用状況	40
<b>資料</b>	42
■ 産業別（大分類）事業所数・従業者数と割合	42

## 現下の経済変動に対する経済対策（新型コロナウイルス感染症対策を含む。）

- 現下の経済変動に対応するための区内店舗支援事業補助金  
令和4年8月15日から10月15日まで、商品の割引やサービス品の提供等の消費者還元サービスを実施した区内454店舗に対して、当該サービスに係る経費及び価格が高騰している原材料等購入経費の補助事業を実施しました。
- 現下の経済変動に対応するための経営相談支援補助金  
令和4年8月1日から、区内中小企業が事業再興に向けた事業計画の策定や各種補助金の申請等に当たって専門家の支援を受けた397事業者に対して、専門家活用に係る費用及び高騰が続く電力・ガス・燃料等に係る経費に対する補助事業を実施しました。
- 文京ソコヂカラ自宅療養者・自宅待機者等支援宅配事業  
令和4年1月21日から令和5年5月7日まで、新型コロナウイルス感染症によって外出が困難となった自宅療養者、自宅待機者等の方を対象に、区内協力店による食品・生活必需品等の宅配事業を実施しました。（令和4年度実績 564件）
- 住民税非課税世帯等に対する臨時特別給付金  
新型コロナウイルス感染症の影響が長期化する中、様々な困難に直面した方々が、速やかに生活・暮らしの支援を受けられるよう、住民税非課税世帯等に対して、1世帯当たり10万円の給付を行いました。なお、令和3年度に開始した本事業は、当初、令和3年度住民税非課税世帯等を対象としていましたが、その後、令和4年度住民税非課税世帯を支給対象に追加し、実施しました。（総支給件数 21,252世帯）
- 電力・ガス・食料品等価格高騰緊急支援給付金  
電力・ガス・食料品等の価格高騰による負担増を踏まえ、特に家計への影響が大きい住民税均等割非課税世帯及び家計急変世帯に対し、1世帯当たり5万円の給付を行いました。（支給件数 20,293世帯）
- 文京区生活支援臨時給付金【文京区独自】  
上記電力・ガス・食料品等価格高騰緊急支援給付金の対象外となる世帯のうち、世帯主が75歳以上の世帯及び住民税均等割のみ課税世帯に対し、1世帯当たり3万円の給付を行いました。（支給件数 11,900世帯）

## 産業振興行政

### I 中小企業等の支援

#### ■ 経営相談

東京商工会議所と連携し、中小企業・小規模事業者の経営改善など、経営上の様々な課題を相談できる窓口を設置しています。企業支援の経験豊富な相談員が、経営等に関する相談に応じています。

相談日時 月曜日～金曜日 午前 9 時 30 分～午後 4 時 30 分

相談場所 東京商工会議所文京支部（文京シビックセンター地下 2 階）

#### 【知的財産に関する相談窓口】

令和 4 年 8 月より弁理士による知的財産権に関する相談窓口を併設しています。

相談日時 8 月 24 日（水）、9 月 29 日（木）、10 月 20 日（木）、11 月 24 日（木）、  
12 月 22 日（木）、1 月 19 日（木）、2 月 9 日（木）、3 月 23 日（木）  
午後 1 時～5 時

#### 相談件数

	印刷・同関連	製本・同関連	出版	医療・同関連 製造卸	情報サービス	不動産	製造・加工	卸・小売	飲食	サービス	建設・同関連	その他	合計
経営革新	0	0	0	0	0	0	0	0	0	0	0	0	0
経営一般	0	0	0	0	0	0	0	0	0	0	0	0	0
情報化	0	0	0	0	0	0	0	0	0	0	0	0	0
金融	89	22	54	107	98	97	113	416	210	410	185	1	1,802
税務	0	0	0	0	0	0	0	0	0	0	0	0	0
労働	0	0	0	0	0	0	0	0	0	0	0	0	0
取引	0	0	0	0	0	0	0	0	0	0	0	0	0
環境対策	0	0	0	0	0	0	0	0	0	0	0	0	0
創業	3	0	2	9	7	20	26	33	82	109	7	0	298
知財	1	0	0	0	1	1	2	1	0	1	0	0	7
合計	93	22	56	116	106	118	141	450	292	520	192	1	2,107

※新型コロナウイルス関連の相談件数（金融相談の内数） 1,418 件

#### ■ 中小企業支援員

経営の安定や振興を図るため、3 名の中小企業支援員が区内企業を訪問し、企業の現状や課題にあった区、都、国の中小企業向け支援施策などの紹介や経営相談を行っています。

訪問件数 498 件      うち訪問相談 391 件

■ 特定中小企業者の認定

《中小企業信用保険法第2条第5項に基づく認定》

中小企業信用保険法第2条第5項の規定に基づき、連鎖倒産の防止及び事業資金の調達円滑化等のため、特定中小企業者の認定を行っています。これにより、経営安定関連保証の特例措置（保険の別枠適用、保険条件の優遇）を受けられるほか、文京区緊急事業資金融資も利用することができます。

中小企業信用保険法第2条第5項に基づく認定の種類	認定件数
第1号認定（連鎖倒産防止）	0件
第2号認定（事業活動の制限）	0件
第3号認定（突発的事故等）	0件
第4号認定（突発的自然災害等）	573件
第5号認定（不況業種）	18件
第6号認定（破綻金融機関等）	0件
第7号認定（金融取引の調整）	0件
第8号認定（金融機関の貸付債権の譲渡）	0件
	591件

■ 中小企業向け融資

区内中小企業の育成・振興を図るため、低利で融資を利用できるよう、事業用資金のあっせんを行っています。この制度は、金融機関に対して融資のあっせんを行い、取扱金融機関が、区の定める条件の範囲で、自らの責任において貸付を行う仕組みのものです。また、金融機関で融資が実行された場合は、借受者に対して区から利子補給を行っています。

(1) 申込受付

受付場所 東京商工会議所文京支部（文京シビックセンター地下2階）

受付時間 月曜日～金曜日 午前9時30分～午後4時30分

(2) 取扱金融機関（令和5年4月1日現在）

銀行 31店 信用金庫 34店 信用組合 8店 商工中金 2店 計75店

(3) 申込みから融資の決定まで

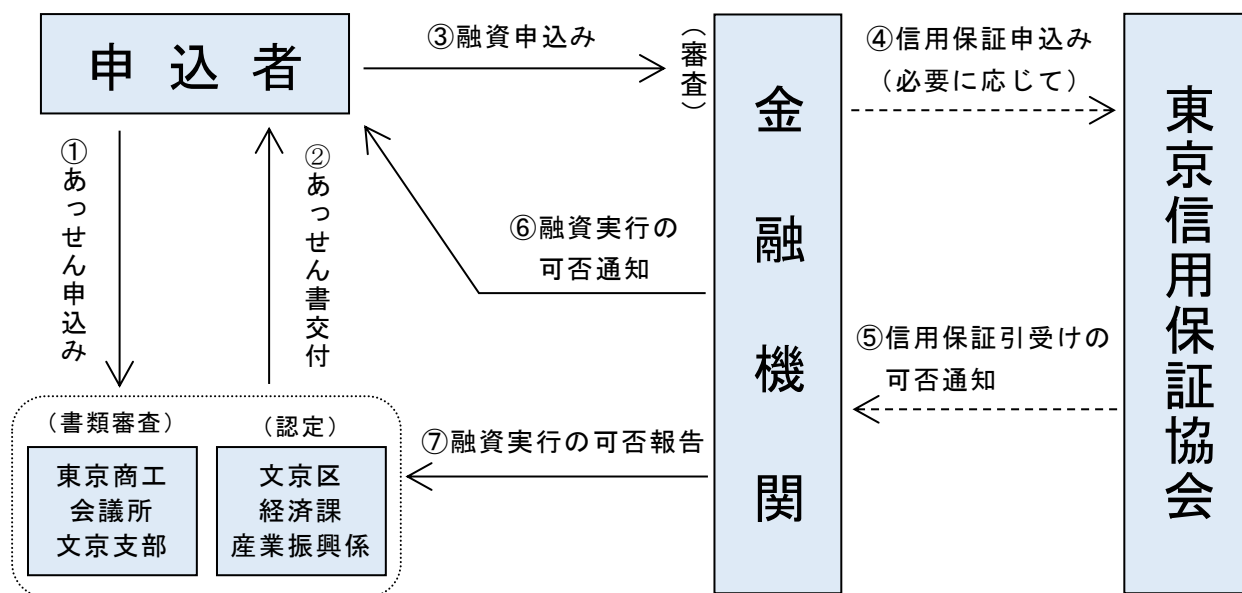

(4) 利子補給

借受者の負担を軽減するため、約定金利の一部について利子補給を行っています。

(5) 対象者

- ア 中小企業者であること。
- イ 区内に主たる事業所（法人企業は本店登記も）を有し、同一場所で同一事業を引き続き 1 年以上営んでいること。
- ウ 申込みをする日までに納期が到来した住民税・事業税を完納していること。
- エ 東京信用保証協会の定める保証対象業種を営んでいること。
- オ 個人事業者にあつては、収入金額の過半数を当該事業から得ていること。
- カ 許認可等を必要とする業種にあつては、その許認可等を受けていること。
- キ あっせんを受ける資金の使途が適正であり、かつ、返済能力があること。

※ 現下の経済変動に対応するための特別融資

コロナ禍に加え、原油価格や原材料費の高騰、国際情勢など現下の複合的な要因による経済変動により事業活動に影響を受けている区内中小企業への資金繰り支援を強化するため、令和 4 年 6 月 20 日に「新型コロナウイルス対策緊急資金」、「新型コロナウイルス対策事業多角化・業態転換資金」をそれぞれ、「現下の経済変動に対応するための緊急資金」、「現下の経済変動に対応するための事業多角化・業態転換資金」へと拡充しました。



(6) 中小企業向け資金融資あっせん一覧（令和4年度）

融資名	用途	限度額 ( )内は代表者が区民の場合	利率(年)%				返済期間 (内据置期間)	
			契約利率		利子補給			実質利率
一般運転資金	運転	1,500万円以内 (1,800万円以内)	1.7		0.2		1.5	7年以内 (6月以内)
一般設備資金	設備	2,000万円以内 (2,400万円以内)						8年以内 (6月以内)
小規模企業資金	運転 設備	600万円以内 (750万円以内)	1.7		1.0		0.7	5年以内 (6月以内)
創業支援資金  創業特例	運転 設備	1,500万円以内 (2,000万円以内)	1.5		1.5		0	7年以内 (12月以内)
			3年以内	1.1	3年以内	1.1		
			3年超 5年以内	1.2	3年超 5年以内	1.2		
			5年超 7年以内	1.4	5年超 7年以内	1.4		
先端設備等導入支援資金	設備	3,000万円以内	1.7		1.7		0	8年以内 (12月以内)
経営環境変化 対策資金	運転 設備	1,500万円以内 (2,000万円以内)	1.7		1.5		0.2	8年以内 (12月以内)
短期運転資金	運転	500万円以内	1.7		1.2		0.5	1年以内 (2月以内)
地球温暖化等 環境対策資金	設備	1,500万円以内 (1,800万円以内)	1.7		1.4		0.3	7年以内 (6月以内)
緊急事業資金	運転 設備	非常災害向け 500万円以内	1.7	返済中	2回目	1.5	0.2	6年以内 (12月以内)
					3回目	1.7	0	
		不況業種等向け 1,000万円以内 (1,200万円以内)			1.7		1.5	
地域産業振興資金	設備	3,000万円以内	1.7		1.2		0.5	8年以内 (6月以内)
事業活性化資金	運転	1,000万円以内 (1,200万円以内)	1.7		1.5 ※事業承継を計画するものうち、 公衆浴場業を営むものは1.7	0.2 ※事業承継を計画するものうち、 公衆浴場業を営むものは0	6年以内 (6月以内)	
	設備	1,500万円以内 (1,800万円以内)					7年以内 (6月以内)	
団体運転資金	運転	法人向け 3,000万円以内	1.7		0.8		0.9	5年6月以内 (6月以内)
		任意団体向け 1,000万円以内						4年以内 (6月以内)
団体設備資金	設備	法人向け 5,000万円以内						7年以内 (6月以内)
		任意団体向け 2,000万円以内						5年6月以内 (6月以内)
商店会加入奨励資金	運転 設備	加入1年未満 800万円以内	1.7	1.3		0.4	6年以内 (12月以内)	
		加入1年以上 1,000万円以内	1.7	1.5		0.2		
女性のエンパワーメント 原則推進支援資金	運転 設備	500万円以内	1.7		1.5		0.2	5年以内 (6月以内)
借換資金	運転 設備	2,000万円以内 (2,400万円以内)	1.7		0.2		1.5	10年以内 (据置なし)
小口零細企業保証制度 対応特別資金	運転 設備	2,000万円以内	1.7		0.2		1.5	7年以内 (6月以内)
現下の経済変動に対応するための 緊急資金	運転	1,500万円以内	1.7		1.7		0	8年以内 (24月以内)
現下の経済変動に対応するための 事業多角化・業態転換資金	運転 設備	2,000万円以内	1.7		1.7		0	8年以内 (24月以内)

## (7) 融資貸付状況（令和4年度）

融 資 名	メニュー別の対象要件	使 途	貸 付			
			件 数	金 額 (円)		
一 般 融 資	一般運転資金 一般設備資金	区内の中小企業者	運転	8	79,000,000	
			設備	4	53,200,000	
			併用	1	8,000,000	
			計	13	140,200,000	
	小規模企業資金	常時使用する従業員が20人以下の中小企業者	運転	14	39,000,000	
			設備	12	43,820,000	
			併用	1	7,500,000	
			計	27	90,320,000	
	創業支援資金	文京区内で創業しようとする場合または区内で創業し1年未満の場合（NPO法人の創業は除く）	運転	18	80,470,000	
			設備	2	7,970,000	
			併用	10	92,400,000	
			計	30	180,840,000	
特 別 融 資	先端設備等導入支援資金	中小企業等経営強化法第52条第4項の規定により先端設備等導入計画の認定を受けた中小企業が、当該計画に定めた設備の導入に必要とするもの	設備	0	0	
	経営環境変化対策資金	次のいずれかに該当するもの (1) 申込日を基準とした直前3月間または1年間の売上高が前年同期に比べ10%以上減少していること (2) 申込日を基準とした直前3月間または1年間の営業利益が前年同期に比べ10%以上減少していること	運転	2	20,000,000	
			設備	2	7,800,000	
			併用	0	0	
			計	4	27,800,000	
	短期運転資金	短期間に必要とする運転資金	運転	0	0	
	地球温暖化等環境対策資金	次のいずれかの内容を目的とするもの (1) 東京都の指定する低公害車の購入に必要とするもの (2) 既製の自動車に東京都の指定する公害を防止する設備を設置するために必要とするもの (3) 公害防止を目的として行う、区内の工場、事業場の改修に必要とするもの (4) 地球温暖化防止対策を目的として行う、区内の工場、事業場の改修に必要とするもの	設備	0	0	
	緊 急 事 業 資 金	非常災害向け	区内の一定地域における広範囲な非常災害を受けた企業または、防水板の設置及び関連工事を行おうとするもの	運転	0	0
				設備	0	0
				併用	0	0
				計	0	0
		不況業種等向け	中小企業信用保険法第2条第5項第1号から第8号までのいずれかの規定により認定された特定中小企業者	運転	0	0
設備				0	0	
併用				0	0	
計				0	0	
地域産業振興資金	地域産業（印刷業、製本業、製版業、印刷物加工業、出版業、印刷関連サービス業、医療機器製造業、旅館業）を営むもので設備を導入することなどにより、当該事業の経営基盤の強化を図ろうとするもの	設備	0	0		

融 資 名	メニュー別の対象要件	使 途	貸 付	
			件 数	金 額 (円)
事業活性化資金	次のいずれかの内容を目的とするもの (1) I S Oマークの認証またはプライバシーマークを取得・更新するためのもの（プライバシーマークについては、運転資金のみ300万円を限度とする。） (2) 新技術・新製品の開発に要するもの (3) 第二創業を含む事業転換または事業多角化を計画するもの (4) 事業承継を計画するもの (5) (4)のうち、公衆浴場業を営むもの	運転	0	0
		設備	0	0
		併用	0	0
		計	0	0
団体運転資金 団体設備資金	事業協同組合等もしくは法人格を有しない団体で特に区長が認めたもの	運転	0	0
		設備	0	0
		併用	0	0
		計	0	0
商店会加入奨励資金 (1年未満)	商店会に加入して1年未満の事業者	運転	0	0
		設備	0	0
		併用	0	0
		計	0	0
商店会加入奨励資金 (1年以上)	商店会に加入して1年以上の事業者	運転	1	1,000,000
		設備	1	2,560,000
		併用		
		計	2	3,560,000
女性のエンパワーメント 原則推進支援資金	文京区総務課ダイバーシティ推進担当で「文京区女性のエンパワーメント原則推進事業所登録」を行った企業	運転	0	0
		設備	0	0
		併用	0	0
		計	0	0
借換資金	借換するすべての融資が下記の条件を満たしていること (1) 借換対象融資は「借換資金」以外の文京区融資であること (2) 旧債務は約定返済を6月以上行っていること (3) 複数の金融機関にある借入を借換一本化する場合は、この制度で申込み取扱金融機関以外の金融機関の借換同意があること	運転	1	2,000,000
		設備	0	0
		併用	0	0
		計	1	2,000,000
小口零細企業保証制度 対応特別資金	下記の条件をすべて満たしていること (1) 従業員数が、製造業等は20人以下、卸・小売・サービス業は5人以下であること (2) 申込み融資の希望額と、全国の保証協会の保証付融資残高の合計額が2,000万円以下であること	運転	11	52,000,000
		設備	1	12,400,000
		併用	0	0
		計	12	64,400,000
現下の経済変動に対応するための緊急資金 (新型コロナウイルス対策緊急資金を含む)	次のいずれかに該当すること (1) 申込日を基準とした直前1か月間の売上高または営業利益が前年同期又は令和元年同期に比べ減少していること (2) 区内で創業して1年未満の場合、申込日を基準とした直前1か月間の売上高または営業利益が直前1か月間を含む直前3か月間の平均に比べ減少していること	運転	682	6,481,400,000
現下の経済変動に対応するための事業多角化・業態転換資金 (新型コロナウイルス対策事業多角化・業態転換資金を含む)	次のいずれかに該当すること (1) 申込日を基準とした直前1か月間の売上高または営業利益が前年同期又は令和元年同期に比べ減少していること (2) 区内で創業して1年未満の場合、申込日を基準とした直前1か月間の売上高または営業利益が直前1か月間を含む直前3か月間の平均に比べ減少していること	運転	7	70,000,000
		設備	5	69,800,000
		併用	6	54,500,000
		計	18	194,300,000
合計		789	7,184,820,000	

## (8) 融資申込及び貸付状況（令和4年度）

融 資 名		使 途	申 込		貸 付		実 行 率		
			件 数	金 額 (円)	件 数	金 額 (円)	件 数 (%)	金 額 (%)	
一 般 融 資	一般運転資金 一般設備資金 (代表者区民を含む)	運転	10	114,800,000	8	79,000,000	80.0	68.8	
		設備	5	75,200,000	4	53,200,000	80.0	70.7	
		併用	3	44,000,000	1	8,000,000	33.3	18.2	
		計	18	234,000,000	13	140,200,000	72.2	59.9	
	小規模企業資金 (代表者区民を含む)	運転	22	78,000,000	14	39,000,000	63.6	50.0	
		設備	11	41,220,000	12	43,820,000	109.1	106.3	
		併用	5	28,000,000	1	7,500,000	20.0	26.8	
		計	38	147,220,000	27	90,320,000	71.1	61.4	
	創業支援資金 (代表者区民を含む)	運転	20	93,610,000	18	80,470,000	90.0	86.0	
		設備	3	20,470,000	2	7,970,000	66.7	38.9	
		併用	15	144,700,000	10	92,400,000	66.7	63.9	
		計	38	258,780,000	30	180,840,000	78.9	69.9	
特 別 融 資	先端設備等導入支援資金		設備	0	0	0			
	経営環境変化対策資金 (代表者区民を含む)	運転	2	20,000,000	2	20,000,000	100.0	100.0	
		設備	4	21,800,000	2	7,800,000	50.0	35.8	
		併用	0	0	0	0			
		計	6	41,800,000	4	27,800,000	66.7	66.5	
	短期運転資金		運転	0	0	0			
	地球温暖化等環境対策資金		設備	0	0	0			
	緊急事業資金	非常災害向け	運転・設備	0	0	0	0		
			運転	0	0	0	0		
		不況業種等向け (代表者区民を含む)	設備	0	0	0	0		
			併用	0	0	0	0		
			計	0	0	0	0		
地域産業振興資金		設備	0	0	0				
事業活性化資金	運転	0	0	0	0				
	設備	0	0	0	0				
	併用	0	0	0	0				
	計	0	0	0	0				
団体資金	運転	0	0	0	0				
	設備	0	0	0	0				
	併用	0	0	0	0				
	計	0	0	0	0				

融 資 名		使 途	申 込		貸 付		実 行 率	
			件 数	金 額 (円)	件 数	金 額 (円)	件 数 (%)	金 額 (%)
特 別 融 資	商店会加入奨励資金(1年未満)	運転	1	2,000,000	0	0	0.0	0.0
		設備	0	0	0	0		
		併用	0	0	0	0		
		計	1	2,000,000	0	0	0.0	0.0
	商店会加入奨励資金(1年以上)	運転	1	2,000,000	1	1,000,000	100.0	50.0
		設備	1	2,560,000	1	2,560,000	100.0	100.0
		併用	0	0	0	0		
		計	2	4,560,000	2	3,560,000	100.0	78.1
	女性のエンパワーメント原則推進支援資金	運転	1	5,000,000	0	0	0.0	0.0
		設備	0	0	0	0		
		併用	0	0	0	0		
		計	1	5,000,000	0	0	0.0	0.0
	借換資金 (代表者区民を含む)	運転	1	2,000,000	1	2,000,000	100.0	100.0
		設備	0	0	0	0		
		併用	0	0	0	0		
		計	1	2,000,000	1	2,000,000	100.0	100.0
	小口零細企業保証制度 対応特別資金	運転	11	67,000,000	11	52,000,000	100.0	77.6
		設備	2	17,200,000	1	12,400,000	50.0	72.1
		併用	0	0	0	0		
		計	13	84,200,000	12	64,400,000	92.3	76.5
現下の経済変動に対応するための緊急資金 (新型コロナウイルス対策緊急資金を含む)		運転	791	8,138,340,000	682	6,481,400,000	86.2	79.6
現下の経済変動に対応するための 事業多角化・業態転換資金 (新型コロナウイルス対策事業 多角化・業態転換資金を含む)		運転	14	173,700,000	7	70,000,000	50.0	40.3
		設備	7	111,000,000	5	69,800,000	71.4	62.9
		併用	9	104,600,000	6	54,500,000	66.7	52.1
		計	30	389,300,000	18	194,300,000	60.0	49.9
合 計			939	9,307,200,000	789	7,184,820,000	84.0	77.2

#### ■ 信用保証料補助金

文京区中小企業向け融資あっせん制度における「現下の経済変動に対応するための緊急資金」、「現下の経済変動に対応するための事業多角化・業態転換資金」として融資を受けた方に対して、東京信用保証協会へ支払われた信用保証料を一部補助しました。

令和4年度は、364件補助しました。

■ 区内産業団体等と文京区長との意見交換会

区の産業振興施策を企画・実施していく上で参考とするため、区内の主要な産業団体等と区長との間で産業振興に関連する要望や意見等の交換を行います。

令和４年度は、新型コロナウイルス感染症拡大防止の観点からハイブリッド形式の開催としました。

日 時 令和４年 10 月 26 日（水） 午後 3 時 30 分～午後 5 時  
場 所 区議会第一委員会室・オンライン（Zoom）開催  
参加団体数 15 団体

■ イノベーション創出支援事業

区内企業によるイノベーションの創出を促進し、感染症対策や Society5.0 の実現による社会課題の解決を図るため、区内中小企業・大学発ベンチャー企業が取り組む新製品・新技術等の開発に対し、開発にかかる経費の一部を助成します。

令和４年度は審査会を経て 5 社認定しました。

■ 展示会等出展費用補助

区内中小企業者等が製品や技術を広く周知するために、展示会、見本市等に出展する際の費用の一部を助成します。

令和４年度は 62 社（うち国内展示会等 60 社、海外展示会等 2 社）に対して助成しました。

■ 企業力向上支援事業

持続可能性向上支援補助金（省エネ設備）

環境に配慮した持続的な発展とコスト削減を図り、収益力の向上が見込まれる省エネ改修等を実施する中小企業に対し、改修費用の一部を助成します。

令和４年度は、23 社に対して助成しました。

持続可能性向上支援補助金（生産性向上設備）

区内中小企業が先端設備等導入計画に基づき先端設備等を導入する際に要する経費の一部を助成します。

令和４年度は、20 社に対して助成しました。

各種認証取得費補助

区内企業の海外進出支援及び経営基盤の強化を図ることを目的として、各種認証を取得する区内企業に対し、経費の一部を助成します。

令和４年度は、23 社に対して助成しました。

企業力向上セミナー

区内中小企業の企業力を高め、中長期を見通した持続可能な区内産業の振興を図ることを目的として、Society5.0、SDGs、事業承継、BCP、働き方改革等について、体系的に情報発信するオンラインセミナーを開催しました。

実施日	テーマ	申込者数
令和４年 11 月 10 日(木)	Society5.0 「情報化社会からスマート社会への変貌を見据えた未来策定～スマート社会の泳ぎ方とは～」	11 人
令和４年 11 月 17 日(木)	SDGs 「2030 年まで、あと 8 年！」	10 人

実施日	テーマ	申込者数
令和4年11月24日(木)	事業承継「いつ何から始めたらいいかわからない社長さん、後継ぎさん、そのご家族必見！」	11人
令和4年12月1日(木)	BCP「被災時に一刻も早く業務を再開させる方策（新型コロナウイルス対応を含む）」	15人
令和4年12月8日(木)	働き方改革・ワークライフバランス「今改めて考える働き方改革の必要性」	18人
令和4年12月15日(木)	アフターコロナやDXに向けたリスクリングによる自社人材強化「今と昔どう変化した？」の本質理解～デジタル世代の取扱説明書～」	17人

## ■ 企業交流会

### ビジネス交流フォーラム2023

地域産業のさらなる活性化を推進するため、企業間の出会いの場を創出する交流イベントを開催しました。

開催期間 令和5年2月15日(水) 午後1時30分～午後4時30分  
 申込者数 55社（うち文京区29社）  
 内 容 講話、グループミーティング、名刺交換会

### 中小企業向け支援制度説明会

国（経済産業省関東経済産業局）、東京都、東京都中小企業振興公社、東京商工会議所及び文京区の担当者が次年度に実施予定の中小企業向け支援策の説明を行いました。

開催期間 令和5年3月24日(金)午後2時～午後4時30分  
 参加数 71社  
 場 所 区民センター 3-A 会議室

### All Bunkyo 企業人交流会

区内に所在する大企業、中小企業等を対象に、「コロナ後の混迷の時代を生き抜くためのリーダーシップとは」をテーマとして、区内の産業振興につながる勉強会を開催しました。

開催期間 令和5年2月10日(金) 午後2時～午後4時30分  
 参加企業 27企業（うち文京区24企業）  
 内 容 基調講演、グループミーティング、名刺交換会

## ■ 医療関連産業支援

### 医工連携自治体協議会

文京区、大田区、川崎市が各自治体の産業特性を活かして医工連携に関するネットワークを作り、医療関連産業とものづくり産業の活性化を促進するため、平成27年度より3自治体で協議会を設置しています。

### 医療関連産業支援セミナー

実施日	テーマ	講師	申込者
令和4年10月20日(木) 午前10時30分～ 午前12時	遠隔ICU運用における成果と今後の課題	横浜市立大学附属病院集中治療部 高木 俊介 氏	173人
	AI/ICTが実現する医療の未来	聖マリアンナ医科大学大学院 医学研究科医療情報処理技術応用研究分野 教授 小林 泰之 氏	

令和4年11月14日(月) 午後2時～ 午後3時30分	SNSを活用して福祉機器の ヒット製品を生むワザ	甲子化学工業株式会社 部長 南原 徹也 氏	87人
	町工場からベンチャー創業 へ、クラウドファンディ ングでの飛躍	KOTOBUKI Medical 株式会 社 代表取締役 高山 成一郎 氏	
令和4年12月12日(木) 午前10時30分～ 午前12時	オンライン診療についての 制度理解と実際	中小企業診断士/ 医療政策学 修士/ 社会医学系専門医 株式会社メディヴァ コンサル ティング事業部 マネージャー 医療法人社団プラタナス 松原 アーバンクリニック訪問診療医 寛正会 水海道さくら病院 地 域包括ケア部長 久富 護 氏	149人
	在宅医療から医療のデジタ ル化へ	医療法人社団鉄祐会 理事長 株式会社インテグリティ・ヘ ルスケア 代表取締役会長 武藤 真祐 氏	

#### ■ 新春特別講演会

文京区しんきん協議会及び東京商工会議所文京支部と共催

令和4年度は新型コロナウイルス感染症の拡大防止の観点からオンライン開催としました。

日 時 令和5年2月20日(月)

テーマ 「どうなる? 2023年日本・世界経済動向」

講 師 株式会社第一生命経済研究所 首席エコノミスト 熊野 英生 氏

参加者 65人

#### ■ 創業支援セミナー

文京区創業支援等事業計画に基づき、文京区内で創業を希望する方、文京区内で創業後5年未満の方を対象に経営、財務、人材育成、販売方法を学ぶオンラインセミナーを実施しました。

令和4年度は新型コロナウイルス感染症の拡大防止の観点からオンライン開催とし、「入門編」、「実践編」のほか、テーマ特化編として「ひとりで起業編」、インターネットを活用した効果的な集客方法をテーマとした「ワンスポットセミナー」を実施しました。

##### 【ひとりで起業編】

(セミナー) 実施日 7/6(水)、7/12(火)、7/26(火)、8/2(火)、8/9(火)

受講料 7,000円(全5回)

参加者 28人

##### 【入門編】

(セミナー) 実施日 9/25(日)

受講料 無料

参加者 18人



【実践編】

(セミナー) 実施日 10/9 (日)、10/16 (日)、10/23 (日)、10/30 (日)、11/6 (日)  
 受講料 10,000 円 (全 5 回分)  
 参加者 28 人

【ワンストップセミナー】

(セミナー) 実施日 2/19 (日)  
 受講料 無料  
 参加者 19 人

■ 創業入門サロン

文京区創業支援等事業計画に基づき、何らかの事業活動を志しているが具体的な行動まで至っていない方等（主に若年者、女性、ミドル・シニア）を対象に創業意識を高めるサロンを実施しました。令和4年度は新型コロナウイルス感染症の拡大防止の観点からオンラインで開催しました。

【第1回・女性向け】 実施日 8/27 (土)  
 受講料 500 円  
 参加者 5 人

【第2回・若年者向け】 実施日 9/10 (土)  
 受講料 500 円  
 参加者 4 人

【第3回・ミドルシニア向け】 実施日 9/17 (土)  
 受講料 500 円  
 参加者 3 人

【第4回・総合】 実施日 10/1 (土)  
 受講料 500 円  
 参加者 3 人

■ 中小企業向けセミナー

東京商工会議所文京支部との共催セミナー

月日	テーマ	講師	参加者
5月17日	補助金活用セミナー ～有効に使って経営に活かしウィズコロナの時代を生き抜く～	スクラムコンサルティング 中小企業診断士 杉山 建夫 氏	18人
6月27日	ビジネスモデルを考えよう！事業計画策定&売上予測の基本	UTAGE 総研株式会社 代表取締役 中小企業診断士 山口 亨 氏	26人
6月29日	脱炭素時代のデジタルものづくり経営	早稲田大学大学院経営管理研究科 教授 東京大学名誉教授 藤本 隆宏 氏	39人
7月7日	物価高に負けない！価格交渉力アップセミナー	イン・フロンティア代表 兼 株式会社インサイトラーニング副社長 浜田 幸一 氏	17人

月日	テーマ	講師	参加者
7月21日	退屈させない！オンライン面談で活きる資料の作り方	Magic Works 代表 ITコンサルタント 細井 真太郎 氏	11人
7月25日	経営に必要な決算書の読み方と利益の作り方 ～損益計算書編～	株式会社事業パートナー代表取締役 経営コンサルタント 松本 光輝 氏	32人
8月4日	建設・運送業の方必聴！これからの時間外労働と業務改善について	はら社会保険労務士事務所 代表 社会保険労務士・ 健康経営エキスパートアドバイザー 原 幸一郎 氏	16人
8月25日	経営に必要な決算書の読み方と利益の作り方 ～貸借対照表編～	株式会社事業パートナー代表取締役 経営コンサルタント 松本 光輝 氏	51人
9月8日	インボイス制度の基本を学ぼう いよいよ2023年スタート！24年には電子取引データ保存も義務化へ	藤田功税理士事務所 税理士 藤田 功 氏	45人
10月25日	コンテンツビジネスに学ぶ SNS時代のビジネスモデル	株式会社 OMEGA HIGH 中小企業診断士 代表取締役 栗原 啓悟 氏	27人
1月31日	副業・兼業のとりいれ方入門	コンサルティングオフィスWAN 代表 中小企業診断士 小犬丸 信哉 氏	16人
2月24日	魅力的なチラシ&店舗・会社案内の作り方	株式会社 Clue&S 代表 中小企業診断士 高本 奈緒美 氏	25人
3月10日	コロナ禍における銀行対策徹底セミナー	株式会社 Monokro 代表取締役 中小企業診断士 経営学修士 (MBA) 葉騰 健太 氏	19人

その他セミナー

月日	テーマ	講師	参加者
2月9日	中小企業のための消費税インボイス制度セミナー	税理士法人田尻会計 税理士 田尻 重暁 氏	33人
2月17日	あの会社が強い理由は知財だった！	株式会社シクロ・ハイジア 代表取締役 CEO 小林 誠 氏	11人

■ 内職あっせん相談

家庭外に就業することが困難な人々の生活の安定を図ることを目的として、内職あっせん相談を実施しています。

相談日時	月曜日～金曜日	午後 1 時～午後 4 時まで（年末年始 12/29～1/3 を除く）
場 所	一般社団法人 文京区勤労者共済会（文京シビックセンター地下 2 階）	
相談内容	求人開拓・求職・調査・情報提供・苦情処理等	
相談実績	求職	新規 13 人、再相談 41 人、合計 54 人
	求人	件数 8 件、人数 13 人
	あっせん人数	5 人、あっせん成立件数 3 件

## II 商店街・伝統工芸の支援

### ■ 商店街振興助成

区内商業の活性化及び商店街の振興と発展を図るため、文京区商店街連合会が実施する事業（区商連ニュース発行等）に対し助成を行いました。

### ■ キャッシュレス決済ポイント還元事業補助

文京区商店街連合会が実施するキャッシュレス決済によるポイント還元事業に補助を行うことにより、非接触型の決済を促進するとともに、商店街の活性化及び個店の販売促進支援を行いました。

実施期間	令和4年11月1日から令和5年1月10日まで
還元ポイント数	694,944,042ポイント
売上規模	2,670,570,892円

### ■ 商店会加入促進支援

地域コミュニティの核である商店街の基盤を強化するため、商店会への加入促進活動に取り組み、加入実績の優れた5商店会を選定し、表彰しました。

### ■ 商店街チャレンジ戦略支援事業補助

商店街の発展と活性化を図ることを目的として、商店会が実施するイベント事業及び商店街施設整備等の活性化事業に対し、事業に要する経費の一部を助成します。

令和4年度は、イベント事業として14商店会(17事業)、活性化事業として1商店会(1事業)に助成しました。

### ■ 地域連携型商店街事業補助

商店会等の地域での役割を高め、地域の活性化に寄与することを目的として、商店会等が地域団体等と連携し、地域のニーズに対応して商店街を含めた地域一体の賑わい創出に向けて実施するイベント事業及び活性化事業に対し、事業に要する経費の一部を助成します。

令和4年度は、イベント事業として2事業に助成しました。

### ■ 商店街販売促進事業補助

商店街の活性化を図り、区民に親しまれる商店街づくりを推進するため、独創的なイベントを計画、実施する商店会に対して、経費の一部を助成します。

令和4年度は、5商店会(8事業)に助成しました。

### ■ 商店街環境整備事業補助

区内商店会が所有する装飾灯の修繕等、緊急性のある施設整備を行う際に、経費の一部を助成します。

令和4年度の助成はありませんでした。

### ■ 政策課題対応型商店街事業補助

行政課題の解決につながる商店街の取組を支援するため、東京都政策課題対応型商店街事業費補助金の交付決定を受けた事業に対し、経費の一部を助成します。

令和4年度の助成はありませんでした。

### ■ 地域力向上事業補助

地域社会に貢献する商店街の振興を図るため、商店会等が実施する住民生活を支えるための活動や新型コロナウイルス感染症拡大防止対策の活動に対し、事業に要する経費の一部を助成します。

令和4年度は、感染症対策事業として1商店会(1事業)に助成しました。

■ 装飾灯等電力費補助

区内商店会が所有する装飾灯・アーケード等の電気料金の一部を助成します。

令和4年度は、電気料金の高騰による影響を勘案し、臨時に補助の拡充を行い、34商店会に助成しました。

■ 商店街ポイントカード事業補助

文京区商店街連合会等が実施する区内共通ポイントカード事業に対し、端末機の購入やポイントカード作成に要する経費の一部を助成します。

令和4年度は、1商店会にポイントカード作成費を助成しました。

■ 商店街宅配事業補助

高齢者や子育て世代などの買物の利便性の向上を図るとともに、地元商店街での購買を促進するため、商店街宅配事業に取り組む商店会等の団体に対し、経費の一部を助成します。

令和4年度は、1団体に対して助成しました。

■ チャレンジショップ支援事業

区内の空き店舗を活用して創業した事業者等に対して、店舗賃借料の一部の助成及び専門家の訪問相談を実施します。

令和4年度は、8事業者に対して助成し、経営相談を65回実施しました。

また、地域の魅力や価値の向上につながるイベント等を実施した2事業者に対して、必要な経費の一部を補助しました。

■ ウェルカム商店街事業

新型コロナウイルス感染症の影響下において区内商店の事業活動を支援するため、小売店や飲食店を営む事業者を対象に、今後の商店の活動に役立つテーマについて、オンラインセミナーを6回開催しました。

実施日	テーマ	講師	登録者
令和5年1月17日(火) 午後7時～午後8時30分	刺さるチラシ・ポップづくり 小売店向け	デザインオフィス忠生 佐藤 忠生 氏	11人
令和5年1月24日(火) 午後7時～午後8時30分	コロナ対策を踏まえたリピーター 獲得方法 小売店向け	株式会社地域新聞社 鈴木 匠 氏	3人
令和5年1月31日(火) 午後7時～午後8時30分	SNSを活用したファン獲得方法 小売店向け	株式会社 B.A.D 五月女 晃 氏	15人
令和5年2月7日(火) 午後2時～午後3時30分	コロナ対策を踏まえたリピーター 獲得方法 飲食店向け	株式会社地域新聞社 鈴木 匠 氏	6人
令和5年2月14日(火) 午後2時～午後3時30分	刺さるチラシ・ポップづくり 飲食店向け	デザインオフィス忠生 佐藤 忠生 氏	5人
令和5年2月21日(火) 午後2時～午後3時30分	SNSを活用したファン獲得方法 飲食店向け	株式会社 B.A.D 五月女 晃 氏	6人

■ 文京ソコヂカラ商店街エリアプロデュース事業

重点エリア（3地区）等に対して専門プロデューサーを派遣し、地域特性に応じた商店街の活性化に関する具体的な企画・立案やイベント事業の実施を支援しています。

令和4年度の重点エリア

根津エリア（八重垣謝恩会、根津宮永商盛会、根津銀座通り商睦会）

白山下商店会

本郷エリア（本郷二・三丁目商店会、本郷四・五丁目商店会）

■ 文京ソコヂカラ区内店舗情報発信支援事業

文京区商店街連合会と連携して区内商店の利用を促進するため、「文京ソコヂカラサイト」にて、区内店舗の情報やキャンペーン情報等を発信しました。



■ 中規模小売店舗の出店調整

地域のまちづくりと調和を図るため、「文京区中規模小売店舗の出店に伴う生活環境の保全に関する要綱」を制定し、店舗面積が500㎡（午後11時から午前6時までの間に小売業を営む場合にあっては300㎡）を超え、1,000㎡以下の中規模小売店舗の新設・変更の際には、区への届出、近隣住民に対する説明会の開催、近隣住民や区との協議等を求めています。

■ 文京区技能名匠者認定事業

永く同一職業に従事し、経験が豊かで、物を造る技術が非常に優れ、製作物に信頼性があり、かつ、後進の指導及び育成に積極的な方を技能名匠者として認定し、技術の向上と後継者の確保を図っています。

令和4年度は、2名を認定しました。

技能名匠者	職 種
宇野 裕次 氏	襖紙・和紙
角江 千代治 氏	彫刻家・宝飾品作家

■ 「来て見て体験」文京の伝統工芸

ものづくりに関心のある区民や国内外の観光客に対して、伝統工芸の魅力を発信するため、不忍通りふれあい館において、伝統工芸品の実演、体験、販売を行うイベントを毎月2回、計24回開催しました。

### Ⅲ 産業情報の発信

#### ■ 文京博覧会 Re\_2023（ぶんぱく）

区内産業を区民等が直接見て、触れて、体験できる情報発信を行うため、区内産業団体、中小企業等による展示、実演、物販などを行いました。

開催期間 令和5年1月27日(金)～28日(土)  
午前10時～午後6時（最終日は午後5時まで）

来場者数 8,507人（延べ人数）

会場 区民ひろば・地下2階通路・アンテナスポット・ギャラリーシビック・アートサロン

主な内容 産業団体・伝統工芸会・区内事業者・区内大学・連携自治体による展示・実演・体験・販売や謎解きイベントを行いました。また、文京区応援キャラクター「BUNレンジャー」が登場し、会場を盛り上げました。

#### ■ 文京産業ニュース「ビガー」

区等の産業振興施策、区内の経済動向、景況調査の要旨等について情報発信するため、文京産業ニュース「ビガー」を発行しています。

発行月 5月、8月、11月、2月

発行部数 各4,200部

配布先 産業団体、商工団体、関係機関、経済課窓口、区有施設等

#### ■ 中小企業サポートブック 2022

文京区を中心とした公的機関の産業振興施策を紹介する中小企業サポートブックを3,000部発行し、補助金、相談事業、セミナー等について区内企業に情報発信しました。

#### ■ 文京区経済課フェイスブック

区等の産業振興施策や産業ニュース、区内企業の取組等の情報を幅広く配信しました。



#### ■ 景況調査

区内中小企業の経営実態を把握するため、四半期ごとに景況調査を行っています。

調査対象企業 区内中小企業約200事業所

（製造業約70社・小売業約45社・サービス業約15社・卸売業約50社・不動産業約20社、建設業約2社）

調査方法 一般社団法人東京都信用金庫協会に委託し、調査員が年4回企業に訪問して、面接・聴き取り調査を行います。

#### IV 就労・人材確保の支援

##### ■ 地域雇用問題連絡会議

労働施策を積極的かつ効果的に推進するために、文京区内における雇用・労働問題に係る課題や地域ニーズについて意見交換及び協議を行う場として開催しています。

令和4年度は、新型コロナウイルス感染症の感染拡大防止の観点から書面開催としました。

実施日	会場	構成団体
—	—	東京商工会議所文京支部、文京区商店街連合会、東京労働局、中央労働基準監督署、飯田橋公共職業安定所、東京都社会保険労務士会文京支部、文京区シルバー人材センター、文京区教育委員会、文京区

##### ■ 文の京若年者向け就職面接会

若年者（概ね39歳以下）を対象とした就職面接会を文京区地域雇用問題連絡会議主催で開催しました。

実施日	会場	参加者
1月30日（月）	文京シビックホール小ホール	56人

##### ■ ミニ就職面接会

区内中小企業の人材確保及び文京区で就職を希望する方を支援するため、飯田橋公共職業安定所と共催で実施しました。

実施日	会場	参加者
5月26日（木）	産業とくらしプラザ研修室	26人
6月22日（水）	産業とくらしプラザ研修室	19人
7月21日（木）	産業とくらしプラザ研修室	24人
9月15日（木）	産業とくらしプラザ研修室	18人
10月19日（水）	産業とくらしプラザ研修室	11人
12月15日（木）	産業とくらしプラザ研修室	29人
2月21日（火）	産業とくらしプラザ研修室	24人
3月16日（木）	産業とくらしプラザ研修室	18人

※6月22日、9月15日、12月15日は、「仕事と家庭の両立支援ミニ就職面接会」として託児付きで実施

##### ■ 新規学卒求人申込説明会

新規学校卒業者の採用活動を行う区内中小企業を対象として、新規学卒求人申込説明会を飯田橋公共職業安定所と共催で実施しています。

令和4年度は、新型コロナウイルス感染症の感染拡大防止の観点から中止しました。



■ 中央安全推進大会

産業界における自主的な労働災害防止活動を推進するとともに、広く一般の安全意識の高揚と安全活動の定着を図ることを目的として、中央労働基準監督署と共催で実施しています。

実施日	会 場	参加者
6月17日 (金)	銀座ブロッサム (中央区銀座 2-15-6)	95名

■ 中小企業人材強化支援事業補助金

区内中小企業者が、自社の従業員を対象としたリスクリングに取り組む場合に、専門の資格取得に係る経費の一部を助成しています。

令和4年度は、2社に対して助成しました。

■ リカレント教育課程等受講料助成金交付事業

60歳未満の区民のうち、就労経験があり、現在は就労していない者、非正規雇用の者及び個人事業者を対象に、人材の育成、職業能力の習得等につながる教育課程・講座等を受講する際の受講料の一部を助成しています。

令和4年度は、6人に対して助成しました。

■ 文京区中小企業ダイバーシティ人材採用促進事業

区内中小企業のダイバーシティ経営\*の実践に向けた企業改革を支援するため、多様な人材の確保・活用に関するセミナーや区内中小企業に就職を希望する求職者（就職氷河期世代、女性、大学のリカレント教育課程受講者・修了者）と企業とのマッチング支援を行っています。

令和4年度は、就職を希望する58人が参加し、うち31人の就職が決定しました。

※…多様な人材を活かし、その能力が最大限発揮できる機会を提供することで、イノベーションを生み出し、価値創造につなげる経営

セミナーを下記のとおり実施しました。

実施日	内 容	会 場	参加者
令和4年7月10日(日) ～令和5年3月31日(金)	中小企業採用戦略セミナー 【総論編】最近の採用環境に合った成果の出る採用活動とは 【各論編】求める人材が採用できる採用活動とは	オンデマンド 配信	13社
令和4年8月9日(火)～ 令和5年3月31日(金)	求職者向けセミナー 基礎講座		延べ 58人
令和4年8月9日(火)	求職者向けセミナー 就活スキル講座(就職氷河期世代対象)	Zoomによる オンライン 開催	10人
令和4年12月5日(月)	求職者向けセミナー 就活スキル講座(女性・リカレント教育 課程受講者対象)		22人

■ 中小企業若手社員人材育成支援補助

東京商工会議所文京支部と協定を締結し、区内の中小企業者が負担した若手社員向けの人材育成に関するセミナーに係る受講料の一部を助成します。

令和4年度は、区内中小企業1社、1人に対して助成しました。

## V 産業とくらしプラザの運営

平成 21 年に開設した産業とくらしプラザには、経済課（消費生活センターを含む。）事務室、研修室、アンテナスポットが設置され、文京区勤労者共済会、東京商工会議所文京支部、文京区商店街連合会が併設されています。

開館時間 午前 9 時～午後 5 時

休館日 土・日曜日・祝日・年末年始

面積 約 928.8 m<sup>2</sup>（廊下等の共用部分・他団体諸室・アンテナスポットを含む総面積）

### ■ アンテナスポット

室名	開館日	午前利用（利用率）	午後利用（利用率）	合計（利用率）
アンテナスポット	0 日	0 件（0.0%）	0 件（0.0%）	0 件（0.0%）

※緊急経済対策推進事業実施のため、一般の利用を中止しました。

### ■ 研修室

室名	開館日	午前利用（利用率）	午後利用（利用率）	合計（利用率）
研修室 A	242 日	160 件（66.1%）	162 件（66.9%）	322 件（66.5%）
研修室 B	242 日	168 件（69.4%）	166 件（68.6%）	334 件（69.0%）
計	484 日	328 件（67.8%）	328 件（67.8%）	656 件（67.8%）

## 消費者行政

### I 消費者啓発

消費生活は時代の流れとともに大きく変化します。消費者行政もこの消費生活の変化に迅速に対応することが求められています。

そこで区では、消費生活に関する身近な話題をテーマに、生活に役立つ研修会を開催するとともに、消費生活に関する知識・情報を広く伝えるため、参加者の集まる場所に向向いて出前講座を行いました。

また、消費生活センターキャラクター「とらの子マモルくん」（イラスト：まつなが もえ氏）の4コマまんがを消費生活情報誌「くらしのパートナー」7月号から掲載し、センターのPR及び消費者啓発を行いました。

#### ■ 消費者研修会

##### (1) 消費生活研修会

開催日	場所・方法	テーマ	講師	参加者 (人)
7月25日	産業とくらし プラザ研修室	シニア向けはじめてのスマホ教室	KDDI スマホ・ケータイ安全教室 認定講師 嶋倉 健晴 氏	20
8月8日 ～9月30日	オンデマンド 配信	今日からはじめるエシカルライフ	消費生活アドバイザー 北崎 裕紀子 氏	121
8月8日 ～9月30日	オンデマンド 配信	みんなで減らそう食品ロス！	消費生活コンサルタント 紀 玲子 氏	113
10月6日	産業とくらし プラザ研修室	終のすみかを考える	高齢者あんしん相談センター駒込 センター長 新堀 季之 氏	26
10月27日	産業とくらし プラザ研修室	くらしの中の食品添加物	一般社団法人日本食品添加物協会 川岸 昇一 氏	25
11月29日	産業とくらし プラザ研修室	ネットトラブルから身を守るために ～みなさんの疑問にお答えしま す～	一般社団法人ECネットワーク 理事 原田 由里 氏	13
12月2日	産業とくらし プラザ研修室	お気に入りの衣服を長持ちさせる ために	東京都クリーニング生活衛生同 業組合 林 哲也 氏 ほか	20
1月20日	産業とくらし プラザ研修室	水トラブルの基礎知識	東京都管工事工業協同組合 総合設備メンテナンスセンター	28
1月25日 ～2月28日	オンデマンド 配信	弁護士が解説！ 若者の消費者トラブル回避術	原後綜合法律事務所 弁護士 洞澤 美佳 氏	131

## (2) 幼児向け消費者教育

開催日	場所	テーマ	委託先	参加者(人)
12月18日	レクリエーションホール	人形劇「おれはママじゃない！」 「プー吉チビのはやくあいたいな」	有限会社劇団プーク	26
12月18日	レクリエーションホール	人形劇「おれはママじゃない！」 「プー吉チビのはやくあいたいな」	有限会社劇団プーク	29
上演2回			合計	55

配信期間	方法	テーマ	委託先	動画再生回数
12月19日～ 1月10日	オンライン	人形劇「おれはママじゃない！」	有限会社劇団プーク	750回

## (3) 消費生活見学会

見学日	見学先・住所	テーマ	参加者(人)
10月13日	JICA 地球ひろば 新宿区市谷本村町 10-5	「人間の安全保障展」を見学し、文京区消費生活展の参考とする。	7
12月8日	豊洲市場 江東区豊洲 6-3	食の安全・安心・省エネへの取り組み、効率的な物流を見学し、文京区消費生活展へ活かす。	13

## (4) 子ども向け消費生活研修会

開催日	場所	テーマ	講師	参加者
7月29日	産業とくらし プラザ研修室	エシカル消費とコルクの動物園	消費生活推進員の会	12組 24人
8月5日 (1回目)	産業とくらし プラザ研修室	親子で学ぶお米の話	NPO 法人フード・風土	4組 8人
8月5日 (2回目)	産業とくらし プラザ研修室	星と夢見るライトホルダー作り	東都生協文京区連絡会	12組 24人

## (5) 出前講座 等

	実施日	対象	場所	テーマ	講師	参加者(人)
1	7月26日	児童館児童	湯島児童館①	石けんデコパージュ	東都生協文京区連絡会	19
2	7月26日	児童館児童	湯島児童館②	石けんデコパージュ	東都生協文京区連絡会	18
3	7月27日	児童館児童	本郷児童館	空き瓶リメイク	NPO 法人 フード・風土	14

	実施日	対象	場所	テーマ	講師	参加者 (人)
4	8月3日	育成室児童	汐見育成室	石けんデコパージュ (リモート開催)	東都生協文京区 連絡会	20
5	8月4日	児童館児童	しおみ児童館	石けんデコパージュ (リモート開催)	東都生協文京区 連絡会	30
6	8月9日	育成室児童	窪町育成室①	石けんデコパージュ	東都生協文京区 連絡会	16
7	8月9日	育成室児童	窪町育成室②	石けんデコパージュ	東都生協文京区 連絡会	13
8	8月10日	育成室児童	駕籠町育成室	石けんデコパージュ	東都生協文京区 連絡会	24
9	8月10日	育成室児童	向丘育成室	石けんデコパージュ	東都生協文京区 連絡会	30
10	8月12日	児童館児童	柳町児童館	空き瓶リメイク	NPO 法人 フード・風土	23
11	8月23日	育成室児童	神明育成室	楽しい折り紙づくり	消費生活推進員 の会	17
12	8月30日	児童館児童	久堅児童館	楽しい折り紙づくり	消費生活推進員 の会	19
13	8月31日	児童館児童	水道児童館	空き瓶リメイク	NPO 法人 フード・風土	10
14	9月28日	シルバー人材センター スマホ教室 受講者	シルバーホール	ネットショッピング を利用する上での危 険性と注意点・詐欺 サイトの見分け方・ 対処法	消費生活相談員	19
15	10月6日	消費生活研修会 受講者	産業とくらしプラ ザ研修室	「高齢者への見守 り」について	消費生活推進員	26
16	10月27日	消費生活研修会 受講者	産業とくらしプラ ザ研修室	「定期購入トラブ ル」への注意喚起	消費生活推進員	25

	実施日	対象	場所	テーマ	講師	参加者 (人)
17	11月29日	消費生活研修会 受講者	産業とくらしプラ ザ研修室	「還付金詐欺」への 注意喚起	消費生活推進員	13
18	12月2日	消費生活研修会 受講者	産業とくらしプラ ザ研修室	「有名ブランドや有 名メーカーの偽サイ ト」への注意喚起	消費生活推進員	23
19	12月7日	文京いきいきアカ デミア講座受講生	レクリエーション ホール	消費者問題について	消費生活相談員	36
20	1月20日	消費生活研修会 受講者	産業とくらしプラ ザ研修室	最近の消費者相談の 傾向について	消費生活相談員	28
21	3月26日	区内在住・在学の 小学生	オンライン講座	金銭教育講座「コロ ックを高く売れるの は誰だ?! コンテス ト」①	ファミスク講師	15
22	3月26日	区内在住・在学の 小学生	オンライン講座	金銭教育講座「コロ ックを高く売れるの は誰だ?! コンテス ト」②	ファミスク講師	3
23	3月27日	区内在住・在学の 小学生	オンライン講座	金銭教育講座「コロ ックを高く売れるの は誰だ?! コンテス ト」③	ファミスク講師	15
24	3月27日	区内在住・在学の 小学生	オンライン講座	金銭教育講座「コロ ックを高く売れるの は誰だ?! コンテス ト」④	ファミスク講師	6
25	3月28日	区内在住・在学の 小学生	オンライン講座	金銭教育講座「コロ ックを高く売れるの は誰だ?! コンテス ト」⑤	ファミスク講師	8
26	3月31日	和敬塾新入塾生 (大学生)	和敬塾大講堂	契約トラブルに遭わ ないために	消費生活相談員	70
27	令和5年 6月公開	高齢者	貸出用DVD及び オンデマンド配信	高齢者の消費者被害 とその対策(高齢者 編)	高齢者あんしん 相談センター駒 込センター長 新堀 季之 氏	—
28	令和5年 6月公開	高齢者	貸出用DVD及び オンデマンド配信	高齢者の消費者被害 とその対策(高齢者 編)	区内消費者団体	—

	実施日	対象	場所	テーマ	講師	参加者(人)
29	令和5年6月公開	高齢者見守り者	貸出用DVD及びオンデマンド配信	高齢者の消費者被害とその対策(高齢者見守り者編)	高齢者あんしん相談センター駒込センター長 新堀 季之 氏	—
30	令和5年6月公開	高齢者見守り者	貸出用DVD及びオンデマンド配信	高齢者の消費者被害とその対策(高齢者見守り者編)	区内消費者団体	—

#### (6) グループ活動事業補助

消費者グループが行う学習会等に要する経費の一部を助成することにより、消費者として自らの利益の擁護及び増進のため自主的かつ合理的に行動することができる消費者グループの育成を図っています。

また、この活動で得た知識を区民に還元し消費者啓発事業に役立てることも目的としています。

【助成内容】 講師への謝礼

- 【助成対象】
- ①区内在住者・在学者・在勤者で構成する10人以上の消費者グループ
  - ②消費者問題に関する講演会、学習会、調査研究会
  - ③すでに他の助成を受けていないグループ

開催日	グループ名	テーマ	講師	参加者(人)
4月19日	新日本婦人の会文京支部	学習会「私たちのくらしと憲法」	立正大学名誉教授 金子 勝 氏	42
3月11日	新日本婦人の会文京支部	学習会「気候変動で私たちの食糧はどうなるの」	弁護士 青龍 美和子 氏	20

#### ■ 消費生活展(くらしフェスタ2023)

消費生活及び消費者問題に対する区民の関心を高めるため、区内消費者団体による日頃の研究成果の発表や関係団体による展示、手作り体験コーナー、クイズラリーを行いました。

テーマ 「消費生活の向上 新しいことを知ろう！」

開催日 令和5年2月16日(木)、2月17日(金)  
午前10時～午後3時

場所 ギャラリーシビック・アートサロン

来場者数 1,110人

参加団体数 19団体

#### (1) 展示

参加団体名称	展示内容
文京区消費者の会	テーマ：都市鉱山とは！？～小型家電リサイクル制度知ってますか
新日本婦人の会 文京支部	テーマ：持続可能な食と農「アグロエコロジー」って？
東都生協 文京区連絡会	テーマ：国産応援
文京区消費者モニターサークル	テーマ：食品ロス削減



消費生活推進員の会	テーマ：エシカル消費は“社会貢献”
NPO 法人 フード・風土	テーマ：ゴミにする前にちょっとまって！
国民生活産業・消費者団体連合会 (生団連)	テーマ：もったいないゼロプロジェクト ～食品ロスを削減しよう～
東京都 生活文化スポーツ局 計量検定所	テーマ：暮らしを守る計量制度
財務省 関東財務局 東京財務事務所	テーマ：金融トラブルに巻き込まれないで 「こんな言葉を信用しちゃダメ！」
公益社団法人 全日本トラック協会	テーマ：引越は「引越安心マーク」の事業者で
一般財団法人 関東電気保安協会	テーマ：電気を正しく安全にお使いいただくために
一般財団法人 日本データ通信協会 迷惑メール相談センター	テーマ：迷惑メールにダマされないコツ～ゼロトラスト！～
農林水産省 関東農政局 東京都拠点	テーマ：『みどりの食料システム戦略』 環境に優しく持続可能な生産～消費
独立行政法人 製品評価技術基盤機構 (nite)	テーマ：暮らしに潜む製品事故にご注意！！
社会福祉法人 文京区社会福祉協議会	テーマ：住み慣れた地域で安心して暮らすために ～みまもり訪問事業と権利擁護センターのご紹介～
文京区危機管理課	テーマ：特殊詐欺にご注意ください
文京区環境政策課	テーマ：家計にも環境にもやさしい省エネ行動をしよう
文京区リサイクル清掃課	テーマ：明るく楽しく果敢に取り組む、食ロス対策
文京区消費生活センター	テーマ：消費者トラブルにご注意ください

(2) 手作り体験コーナー

メニュー	講師
絵手紙	新日本婦人の会 文京支部
石けんデコパージュ	東都生協 文京区連絡会
動く折り紙「万華鏡」	消費生活推進員の会
空き瓶リメイク	NPO 法人 フード・風土

(3) クイズラリー

385 人の方に参加いただきました。

■ 一般消費者啓発

消費者を対象に、消費生活に関する様々な情報を提供することで、多発する消費者被害を未然に防止することや消費生活の向上を目的として実施しました。

(1) 消費者企画

BUNKYOアンテナスポットで、消費者団体等と協働し、暮らしに関わる情報発信を6回行いました。

	期間	消費者団体	展示内容
1	5月2日～31日	消費生活センター	・認証ラベル
2	7月4日～15日	消費生活推進員の会	・エシカル消費
3	9月8日～15日	文林中学校	・エシカル消費啓発パネル（職場体験で作成）
4	9月16日～22日	第十中学校	・エシカル消費啓発パネル（職場体験で作成）
5	9月29日～30日	音羽中学校	・エシカル消費啓発パネル（職場体験で作成）
6	10月3日～14日	文京区消費者モニターサークル	・食品ロス削減
7	12月5日～16日	文京区消費者の会	・小型家電リサイクル制度
8	1月16日～27日	NPO法人 フード・風土	・食品ロス削減
9	1月30日～2月10日	東都生協 文京区連絡会	・国産応援
10	2月16日～17日	中学校職場体験参加6校（文林・第十・音羽・第三・茗台・第一）	・エシカル消費啓発パネル（職場体験で作成） （消費生活展と同時開催）
11	3月6日～20日	新日本婦人の会 文京支部	・産直運動

(2) 消費者情報誌「くらしのパートナー」年6回発行

	発行	おもな内容	発行部数
No204	5月1日	<ul style="list-style-type: none"> <li>○ 売買仲介サイトを利用した電子ギフト券のトラブルに注意！</li> <li>○ 「高齢者への『見守り』」について</li> </ul>	2,000部
No205	7月1日	<ul style="list-style-type: none"> <li>○ 令和4年度消費者相談のまとめ</li> <li>○ とらの子マモルくん文京区に！！</li> <li>○ 安全・安心な消費生活を守るために</li> </ul>	2,500部

No206	9月1日	<ul style="list-style-type: none"> <li>○ インターネット通販の定期購入について 申込確認画面のルールが変わりました</li> <li>○ 生活に取り入れよう！エシカル消費</li> </ul>	2,000部
No207	11月1日	<ul style="list-style-type: none"> <li>○ 子どものオンラインゲーム 高額課金トラブル</li> <li>○ 外出時に起きる子どもの製品事故</li> </ul>	2,000部
No208	1月1日	<ul style="list-style-type: none"> <li>○ クレジットカードの利用明細～こまめにチェックして利用状況を把握しましょう～</li> <li>○ 生命保険の選び方</li> </ul>	2,500部
No209	3月1日	<ul style="list-style-type: none"> <li>○ フィッシング詐欺～実在する組織をかたるメールやSMSに注意しましょう～</li> <li>○ 消費者被害を防止するために必要な基礎知識～若年成年者の消費者被害から考える～</li> </ul>	2,000部

### (3) 消費者啓発用パンフレットの配布

消費生活センター事業実施時及び消費者団体活動時等で配布するとともに、消費生活センター内で配架及び掲示を行いました。

また、高齢者の見守り者として介護サービス事業者や見守りボランティアに対し、会議・講演会において啓発用パンフレット等を配付しました。

主なパンフレット類の作成機関

- ① 独立行政法人 国民生活センター
- ② 東京都消費生活総合センター
- ③ 文京区消費生活センター
- ④ その他、各種業界団体

主なパンフレット類配布先

- ① 区内介護サービス事業者
- ② 高齢者あんしん相談センター
- ③ 民生委員
- ④ 各町会

### (4) 「エシカル消費文京！動画コンテスト」の実施

楽しみながら「自分ごと」としてエシカル消費について関わる機会を提供するため、文京区内で「エシカル消費」を普及させる取組の紹介や啓発を行う、数十秒から3分以内程度の動画作品を募集し、コンテストを実施しました。

一般投票と審査員による審査の結果、応募作品 33 作品の中から最優秀賞 1 作品、優秀賞 4 作品を決定しました。受賞作品をはじめとした、応募作品の一部は区公式 YouTube で視聴できます。



▼精選作品集（受賞作品を含む、上位 7 作品）

URL : <https://www.youtube.com/watch?v=qlfG8NcC9BA>



▼セレクト作品集（応募作品のうち、10 作品を抜粋）

URL : <https://www.youtube.com/watch?v=GAa82-ai0OE>

## 【スケジュール】

7月	募集開始
10月	募集終了
11月	・一次審査 ・区報特集号の発行 ・一般投票
12月	最終審査、受賞作品の決定
令和5年1月～	啓発での活用開始

### ■ 消費生活推進員

区が実施する消費生活出前講座・イベントの参加者や家族・近所の方への、契約や衣食住・エシカル消費等の消費生活に関する基礎知識や消費者被害未然防止のための情報の紹介・普及等の啓発活動に協力していただく消費生活推進員を養成しています。消費生活推進員になるには、消費生活推進員養成講座を修了する必要があります。

#### (1) 消費生活推進員養成講座

##### 【消費生活推進員になるまでの流れ】

- 1 契約や消費者被害未然防止のための基礎知識、生活に欠かせない衣食住の関連知識などを学習し、消費者として基本的な知識を身につけます。その後、一般財団法人日本消費者協会が実施する消費者力検定を受験します。
- 2 消費者力検定において1～4級に認定された受講者は、さらにプレゼンテーション技法など啓発活動に関する実務知識を学習します。
- 3 講座修了者は消費生活推進員として登録され、区の啓発活動に協力します。登録期間は講座を修了した日から翌々年度の年度末までです。

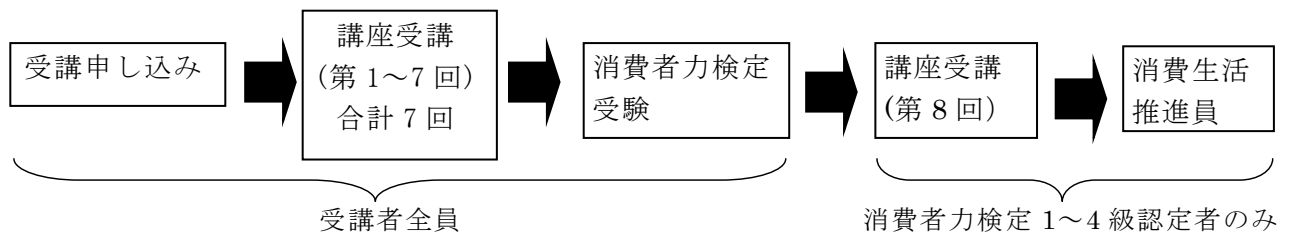

##### 【受講者数等】

受講者 13名、推進員登録者 12名

第19回消費者力検定結果 1～4級認定者:12名 (1級:8名、2級:3名、3級:1名、4級:該当者なし)

#### (2) フォローアップ講座

消費生活推進員を対象に、消費生活や啓発活動に関する知識をさらに学び消費生活推進員の活動の向上を図ることを目的として、フォローアップ講座を開催しています。

##### 【内容】

第1回:啓発活動の進め方実践

第2回:最新の消費生活トラブル

##### 【受講者数】

第1回:1名、第2回:2名

## II 消費者自立支援

### ■ 消費者相談

消費生活を営むうえで、商品やサービスの安全性を確保することは、とても重要なことです。

消費生活センターでは、専門の相談員が商品やサービスに対する疑問・苦情の相談を受け付け、事業者との交渉格差及び情報格差を補うための助言等を行っています。また、消費者被害に遭わないよう商品や契約に関する知識の普及や情報提供を行い、商品やサービスを選ぶ目を養う自立した賢い消費者を育成することにも努めています。

場 所 消費生活センター（文京シビックセンター地下2階）

受 付 月曜日～金曜日（年末年始・祝日を除く）

午前9時30分から午後4時00分まで

相談員 消費生活相談員

令和4年度の相談件数は2,009件で、前年度に比べ、193件、約10.6%増加しました。相談内容は、複雑化・長期化しており、解決まで時間を要するものが多くなっています。また、偽サイトや還付金詐欺、定期購入等の相談も多数寄せられています。

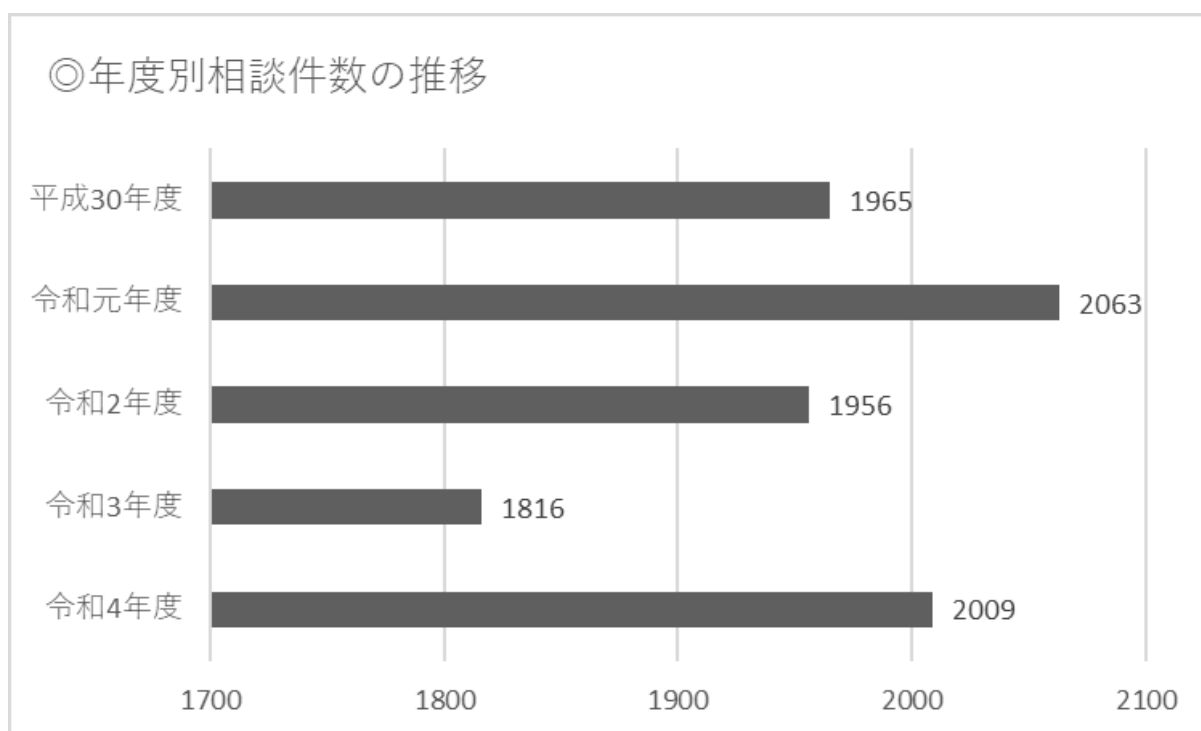

令和4年度相談受付状況（商品・役務分類別） 令和4年4月～令和5年3月

相談件数 2,009 件					
商品役務名	件数	割合	商品役務名	件数	割合
商品一般	106 件	5.27%	修理・補修	43 件	2.14%
食料品	87 件	4.33%	管理・保管	1 件	0.04%
住居品	75 件	3.73%	役務一般	10 件	0.49%
光熱水品	50 件	2.48%	金融・保険サービス	99 件	4.92%
被服品	111 件	5.52%	運輸・通信サービス	119 件	5.92%
保健衛生品	173 件	8.61%	教育サービス	10 件	0.49%
教養娯楽品	159 件	7.91%	教養・娯楽サービス	164 件	8.16%
車両・乗り物	27 件	1.34%	保健・福祉サービス	298 件	14.8%
土地・建物・設備	49 件	2.43%	他の役務	132 件	6.57%
他の商品	4 件	0.19%	内職・副業・ねずみ講	9 件	0.44%
クリーニング	10 件	0.49%	他の行政サービス	13 件	0.64%
レンタル・リース・貸借	151 件	7.51%	他の相談	29 件	1.44%
工事・建築・加工	80 件	3.98%			

「割合%」は単位未満を端数処理しているため、その合計は 100 とならない場合がある。

※「とびだせ！消費者きょういく」は出前講座として実施しております。

### Ⅲ 団体育成

#### ■ 消費者団体

消費生活センターでは、文京区内において、消費者として自らの利益の擁護及び増進のため自主的かつ合理的に行動することを目的に勉強会や懇談会、区民への情報提供等を行っている団体の活動を支援しています。

#### (1) 消費生活センター登録団体一覧

団体名称	活動内容
文京区消費者の会	・消費生活及びリサイクルに関する講習会・啓発活動の実施 ・環境保全の啓発活動 ・安心安全な生活用品の紹介
新日本婦人の会 文京支部	・生活向上のため、学習交流会・啓発活動の実施
東都生協 文京区連絡会	・月1回の定例会 ・生活向上のための学習会等の実施
文京区消費者 モニターサークル	・賢い消費者を目指しての啓発活動
消費生活推進員の会	・区が実施する出前講座・イベント時や、家族・近所の人に、悪質商法の手口や生活の基礎知識を伝える等、悪質商法被害を防ぐための啓発活動
NPO 法人 フード・風土	・食物に関する知識の向上及び啓発を目的とした、講演会・講習会等の実施

#### (2) 消費者団体活動事業補助

消費生活センター登録消費者団体の行うグリーンコンシューマリズム（環境のことを考えて、より環境に対する負荷の少ない買い物をする人を増やしていこうとする考え）の普及事業に助成し、区民の啓発及び団体の育成支援を行っています。

- 【助成内容】
- ① 事業を宣伝し、広告するために要した費用
  - ② 事業に係る研修等に要した費用
  - ③ その他区長が認めた経費

【助成対象】 消費生活センターに団体登録している消費者団体

※令和4年度については実績なし。

開催日	グループ名	事業名	内 容	参加者 (人)
—	—	—	—	—

## IV 調査・報告

### ■ 各法律に基づく調査

小売店等に立入調査を行い、東京都を經由して所管官庁に報告しています。

#### (1) 家庭用品品質表示法に基づく調査

店舗数 4店舗

品目 繊維製品：ネクタイ

合成樹脂加工品：たらい、バケツ、洗面器及び浴室用の器具

雑貨工業品：食事用、食卓用又は台所用のアルミニウムはく

違反件数 2件

#### (2) 電気用品安全法に基づく調査

店舗数 2店舗

品目 電気加湿機

リチウムイオン蓄電池

違反件数 0件

#### (3) 消費生活用製品安全法に基づく調査

店舗数 2店舗

品目 特定製品：乗車用ヘルメット

特定保守製品：石油給湯器

違反件数 0件

#### (4) ガス事業法に基づく調査

店舗数 3店舗

品目 ガスこんろ

違反件数 0件

#### (5) 液化石油ガスの保安の確保及び取引の適正化に関する法律に基づく調査

店舗数 0店舗

品目 対震自動ガス遮断器

違反件数 ー

### ■ 計量器調査

東京都計量検定所が行う特定計量器の「定期検査」の対象となる区内事業者について、計量法の規定に基づき「事前調査」を2年ごとに行っています。次回の調査は令和5年度を予定しています。



## 勤労福祉会館

中小企業に働く勤労者などの文化、教養及び福祉の向上を図ることを目的とした施設であり、平成 25 年度から指定管理者制度を導入し、施設の管理運営を行っています。

### ■ 会館利用状況

#### (1) 全体利用状況

区分 室名	年間 利用件数	利用率 (%)	内訳 (件数)			利用人員
			午前	午後	夜間	
1 階洋室	638	61.3%	135	261	242	2,509
第 2 洋室	498	47.8%	145	195	158	5,192
第 3 洋室	596	57.3%	165	209	222	5,308
区民会議室	756	72.6%	265	303	188	18,422
第 1 和室	314	30.2%	123	154	37	1,848
第 2 和室	355	34.1%	173	166	16	1,787
第 3 和室	339	32.6%	168	151	20	1,565
第 1 創作室	268	25.7%	115	127	26	4,290
第 2 創作室	282	27.1%	113	133	36	3,660
体育館	968	93.0%	281	342	345	13,776
合計	5,014	48.2%	1,683	2,041	1,290	58,357

#### (2) 個人利用状況内訳

		時間帯			合計
		午前	午後	夜間	
体育館	卓球	44	864	1,482	2,390
	バドミントン	116	903	2,013	3,032
小計		160	1,767	3,495	5,422
1 階洋室	囲碁・将棋コーナー	—	281	132	413
合計		160	2,048	3,627	5,835

(注)体育館の個人利用できる時間は、「土、日、祝日の午後 5 時から午後 9 時まで」と、「木、金曜日の午後 0 時 30 分から午後 4 時 30 分まで」。なお、団体利用のない場合は午前・午後・夜間に関わらず、すべての曜日で個人利用が可能（休館日を除く）。

(3) 団体利用状況内訳

目的 対象	会議等	趣味・文化 活動	スポーツ 活動	合計
一般	384	1,794	1,415	3,593
事業所	62	43	142	247
官公庁	330	8	7	345
労働組合	113	5	1	119
合計	889	1,850	1,565	4,304

(4) 利用状況の推移

	平成30年度	令和元年度	令和2年度	令和3年度	令和4年度
団体利用 (件数)	5,089	4,877	2,233	2,909	4,304
団体利用 (人数)	74,054	71,512	30,957	39,905	58,357
個人利用 (人数)	9,807	8,575	3,792	3,667	5,835
合計 (人数)	83,861	80,087	34,749	43,572	64,192

## 資料

### ■ 産業別（大分類）事業所数・従業者数と割合

産業分類	令和3年			
	事業所数	(割合%)	従業者数	(割合%)
全産業	13,761	(100.00)	212,735	(100.00)
農林漁業	7	(0.05)	32	(0.02)
非農林漁業	13,754	(99.95)	212,703	(99.98)
鉱業，採石業，砂利採取業	1	(0.01)	—	—
建設業	527	(3.83)	8,977	(4.22)
製造業	937	(6.81)	13,511	(6.35)
電気・ガス・熱供給・水道業	9	(0.07)	80	(0.04)
情報通信業	938	(6.82)	26,257	(12.34)
運輸業，郵便業	130	(0.94)	2,356	(1.11)
卸売業，小売業	2,904	(21.10)	37,963	(17.85)
金融業，保険業	165	(1.20)	6,864	(3.23)
不動産業，物品賃貸業	1,663	(12.08)	5,948	(2.80)
学術研究，専門・技術サービス業	1,465	(10.65)	11,652	(5.48)
宿泊業，飲食サービス業	1,487	(10.81)	12,954	(6.09)
生活関連サービス業，娯楽業	615	(4.47)	5,915	(2.78)
教育，学習支援業	539	(3.92)	26,942	(12.66)
医療，福祉	993	(7.22)	23,096	(10.86)
複合サービス事業	35	(0.25)	552	(0.26)
サービス業（他に分類されないもの）	1,346	(9.78)	29,636	(13.93)

資料：令和3年経済センサス-活動調査（確定結果）



## 文京区 経済課 事業概要

令和4年度事業実績

編集 令和5年8月  
文京区 区民部 経済課  
文京区春日 1-16-21  
TEL (03)5803-1173